ТАГАНСКИЙ
муниципальный округ

№ 7(32) НОЯБРЬ 2023

ГАЗЕТА АППАРАТА СОВЕТА ДЕПУТАТОВ МУНИЦИПАЛЬНОГО ОКРУГА ТАГАНСКИЙ В ГОРОДЕ МОСКВЕ

СОВЕТ ДЕПУТАТОВ

КАК УСТАНОВИТЬ ШЛАГБАУМ

Установка ограждающих устройств — шлагбаумов — вызывает у жителей множество вопросов относительно порядка действий, документов, которые необходимо подать в Совет депутатов для согласования установки, и так далее. Об основных этапах рассказывает глава муниципального округа Таганский Карен АПЕРЯН.

— Карен Манвелович, какие шаги следует предпринять тем, кто намеревается установить в своём дворе ограждающее устройство?

— Первый этап — проведение общего собрания собственников жилых и нежилых помещений в многоквартирном доме, поскольку именно на ОСС принимаются все важные решения. ОСС можно провести как в очной/очно-заочной форме, так и в электронном виде через «Электронный дом».

Результаты опроса собственников через «Электронный дом» будут иметь силу, если инициатором его проведения выступит кто-то из собственников и в опросе примут участие и проголосуют за установку ограждающего устройства более половины от общего числа физических лиц-собственников помещений.

В случае, если вы планируете установить ограждающее устройство для регулирования въезда и/или выезда транспортных средств на придомовые территории двух и более многоквартирных домов, то собрания собственников необходимо провести во всех этих домах.

Решение об установке шлагбаума принимается собственниками помещений при наличии необходимого кворума, а именно большинством не менее 2/3 голосов от общего числа голосов собственников помещений.

Однако именно в распределении голосов между собственниками помещений в многоквартирном доме зачастую имеет место неправильный расчёт, и, как следствие, решение ОСС не соответствует действующим требованиям законодательства.

Взаимоотношения собственников в управлении общедомовым имуществом определяются Жилищным кодексом, в частности статьёй 48 «Голосование на общем собрании собственников помещений в многоквартирном доме».

Ознакомиться с положениями статьи 48 ЖК РФ можно по этой ссылке:

Согласно норме закона, количество голосов, которым обладает каждый собственник помещения в многоквартирном доме на общем собрании собственников в доме, пропорционально его доле в праве общей собственности на общее имущество в данном доме.

То есть, для расчёта количества голосов, которыми обладает каждый собственник, важна площадь помещения, которой он владеет, и если в квартире несколько собственников, её общая площадь не важна — важно, какой именно площадью владеет каждый из собственников.

На практике же, судя по документам, предоставляемым на рассмотрение комиссии, мы видим, что при составлении протокола ОСС жильцы часто руководствуются противоположной логикой: считают распределение голосов не по площади, а по количеству собственников, и получается, что у нескольких собственников одного жилого помещения больше голосов, чем у одного, который владеет большей площадью.

(Окончание см. на стр. 3)

СОДЕРЖАНИЕ НОМЕРА

ГЛАВНЫЕ АДРЕСА НОЯБРЯ

УЛИЦА МЕЛЬНИКОВА, ДОМ 4, С. 2
В Центре содействия семейному воспитанию «Спутник» прошёл ежегодный осенний фестиваль «КапустаFest» — стр. 2

НОВОРОГОЖСКАЯ УЛИЦА, ДОМ 4, С. 1
В ГБУ «Мой семейный центр "Семья"» состоялась встреча в рамках Индивидуальной программы сопровождения замещающих семей — стр. 4

ВОРОНЦОВСКАЯ УЛИЦА, 15/10, С. 1
Учащиеся Детской музыкальной школы им. М.М. Ипполитова-Иванова подготовили концертную программу, посвящённую Дню народного единства — стр. 7

СТРОЙКОВСКАЯ УЛИЦА, ДОМ 4
Жильцы этого дома обратились в Совет депутатов с просьбой помочь в развитии придомовой территории. Обращение взято в работу — стр. 3

КРАСНОХОЛМСКАЯ НАБЕРЕЖНАЯ, ДОМ 11, С. 1
Здесь находится автономная некоммерческая организация «Центр развития киберспорта и интерактивных игр» — стр. 5

ДИНАМОВСКАЯ УЛИЦА, ДОМ 9
Это первый послереволюционный жилой дом в Москве, построенный специально для рабочих завода «Динамо». Заселён в 1923 году — стр. 7

АБЕЛЬМАНОВСКАЯ УЛИЦА, ДОМ 7
Депутаты Совета депутатов муниципального округа Таганский вместе с жильцами дома в ходе капремонта добиваются исправления неполадок — стр. 3

УЛИЦА МАЛЫЕ КАМЕНЩИКИ, ДОМ 14
Детско-юношеский спортивный клуб «Тигрёнок» проводит занятия по восточному боевому единоборству сётокан — стр. 5

ВОЛГОГРАДСКИЙ ПРОСПЕКТ, ДОМ 7
Один из двенадцати адресов, по которым находятся Общественные пункты охраны порядка в Таганском районе — стр. 8

СОВЕТ ВЕТЕРАНОВ

100-ЛЕТНИЙ ЮБИЛЕЙ

Депутат Совета депутатов муниципального округа Таганский Владимир КАМЕНСКИХ поздравляет ветерана, жительницу нашего района.

Большая честь поздравить со 100-летним юбилеем ветерана Великой Отечественной войны Анастасию Ивановну Елфимову, проживающую в нашем Таганском районе.

Анастасия Ивановна родилась 9 ноября 1923 года в городе Рыбинске Кировской области. В раннем детстве осталась сиротой. Немало испытаний выпало на её долю — разлука с родной сестрой, приёмная семья, бесконечные переезды, но это не сломило силу её духа! После школы Анастасия Ивановна поступила на курсы медицинских сестёр и уже на втором курсе начала работу во фронтовом госпитале.

©АРХИВ РЕДАКЦИИ

После войны окончила факультет дошкольного образования педагогического института и поступила в аспирантуру. В 1948 году уехала с мужем в Вологду, преподавала в Вологодском педагогическом институте на кафедре психологии и педагогики в течение 28 лет! Несколько поколений студентов слушали её лекции и перенимали богатый жизненный опыт.

От всей души поздравляем Анастасию Ивановну Елфимову с юбилеем и желаем здоровья и сохранения того оптимизма и любви к жизни, которыми она щедро делится с окружающими. Спасибо вам и долгие лета!

Связаться с Владимиром Каменских можно через социальную сеть ВКонтакте по ссылке:

МОСКОВСКОЕ ДОЛГОЛЕТИЕ

ПИРОГАМИ, ГОЛУБЦАМИ И «КАПУСТНЫМИ» СТИХАМИ…

«КапустаFest» — это ежегодный осенний фестиваль Центра содействия семейному воспитанию «Спутник». В этом году гостями стали «серебряные» наставники из центра московского долголетия «Таганский». О празднике рассказывает заместитель директора ГБУ «МД», депутат Совета депутатов муниципального округа Таганский Владимир КАМЕНСКИХ.

Пирогами, голубцами и «капустными» стихами встречали воспитанники центра «Спутник» своих добрых друзей — участников проекта «Серебряное наставничество» из ЦМД «Таганский».

Фестиваль «КапустаFest» проходит в «Спутнике» уже четвёртый год. Это праздник семейного уюта, зачастую ассоциирующегося с бабушкиными пирожками и дедушкиными рассказами. И для тех воспитанников «Спутника», которые хранят в памяти такие посиделки, очень важно вновь окунуться в эту атмосферу. А дети, которым не довелось такого узнать, смогли почувствовать, что общение со старшим поколением — это обмен душевным теплом и совместные уютные дела.

Праздник начался в театральном зале центра, где воспитанники представили развлекательную программу с песнями, загадками и шутками, посвящёнными овощам и домашним угощениям. Гости в долгу не остались — для ребят с песнями о Москве выступил вокальный ансамбль «Лефортовские рассветы».

©АРХИВ РЕДАКЦИИ

Главным событием праздника стала дегустация домашних заготовок из капусты, моркови и свеклы, сделанных ребятами. Планировалось, что гости с помощью жетончиков проголосуют за лучшее, по их мнению, блюдо, но всё оказалось настолько вкусным, что победителями фестиваля «КапустаFest» стали все юные повара!

Во второй части фестивальной программы были мастер-классы по приготовлению блюд из капусты. Гости и хозяева обменялись любимыми рецептами и вместе приготовили много интересного и вкусного. Аромат по центру разносился удивительный! В одной группе пахло пирогами, в другой — голубцами, в третьей готовили зразы из капусты. Очень душевно и тепло было, впрочем, как всегда в «Спутнике».

Принять участие в проекте «Серебряное наставничество» могут все желающие москвичи старше 55 лет. Обратиться можно в любой центр московского долголетия.

Информация о ЦМД Таганского района — по этой ссылке

СОВЕТ ДЕПУТАТОВ

КАК УСТАНОВИТЬ ШЛАГБАУМ

(Окончание. Начало см. на стр. 1)

Для того чтобы голосование собственников проходило корректно и протоколы ОСС оформлялись в соответствии с положениями ЖК РФ, рекомендуем жителям обращаться к депутатам нашего района. Мы всегда проконсультируем и поможем организовать ОСС по всем правилам.

— Какие решения необходимо принять на собрании собственников?

— На собрании (или в ходе опроса через «Электронный дом») необходимо принять решения об установке одного или нескольких ограждающих устройств; о том, кто будет уполномоченным лицом при представлении интересов собственников; об обращении за субсидией; об избрании уполномоченного лица для её получения. На собрании также следует определить порядок въезда/выезда на придомовую территорию транспортных средств и место размещения ограждающего устройства на придомовой территории (вместе с типом, размером и внешним видом ограждающего устройства).

Хочу обратить внимание, что установка шлагбаума возможна только в границах придомовой территории.

— И каковы дальнейшие действия?

— Второй этап — предоставление пакета документов в Совет депутатов и согласование установки шлагбаума.

После проведения ОСС уполномоченное таким собранием лицо подаёт в Совет депутатов следующий пакет документов: сопроводительное письмо, протокол общего собрания, в котором приняты решения, о которых говорилось выше (вместе с проектом размещения шлагбаума, его техническими характеристиками и порядком въезда/выезда), утверждённый проект межевания территории, на которой расположен многоквартирный дом, либо письменное подтверждение его отсутствия (оба документа выдаются в Департаменте городского имущества города Москвы).

Этот комплект документов предварительно рассматривается на имущественно-земельной комиссии Совета депутатов, после чего вопрос о согласовании установки ограждающего устройства выносится на заседание Совета депутатов.

Если все требования, установленные законодательством, соблюдены, Совет депутатов принимает решение о согласовании. После этого в течение 5 рабочих дней со дня принятия такого решения заверенная копия передаётся уполномоченному собственниками лицу.

©АРХИВ РЕДАКЦИИ

В заключение хочу отметить, что правоотношения, связанные с установкой ограждений на придомовых территориях многоквартирных домов в городе Москве и их демонтажем, регламентирует Порядок, утверждённый постановлением Правительства Москвы от 2 июля 2013 года № 428-ПП. Более подробно о процедуре установки ограждающих устройств вы можете узнать, обратившись к этому Порядку. Он опубликован на сайте mos.ru в разделе «Власть/Документы».

— А бывают ситуации, когда депутатам Совета депутатов и представителям Управы района для согласования вопроса об установке шлагбаума приходится, как говорится, «выезжать на местность»?

©АРХИВ РЕДАКЦИИ

— Вопросы развития и благоустройства придомовых территорий — постоянная забота и Совета депутатов, и Управы района. Мы регулярно рассматриваем обращения жителей на заседаниях профильной комиссии Совета депутатов по благоустройству и капитальному ремонту.

Недавно ко мне обратились жильцы дома 4 на Стройковской улице с просьбой помочь в развитии их придомовой территории.

Мы рассмотрели их обращение на нашей профильной комиссии. В обсуждении вопроса участвовали представители Управы района и ГБУ «Жилищник Таганского района».

В результате мы решили провести выездную встречу с жителями. Один из самых важных моментов при решении таких вопросов — определение границ придомовой территории многоквартирного дома. Нередко жители хотят развить свою дворовую территорию, но не знают, где проходят её границы.

Однако это необходимая информация, потому что проведение подобных благоустроительных работ осуществляется исключительно в пределах придомовой территории многоквартирного дома, а она определяется утверждённым проектом межевания.

Определив с жильцами границы придомовой территории, мы вместе с ними и представителем «Жилищника Таганского района» обсудили возможности её развития — расширение парковочных карманов и установку шлагбаума. Был намечен план действий, вопросы взяты в работу.

Успешное развитие придомовых территорий — это совместный труд жителей, депутатов Совета депутатов и представителей органов исполнительной власти. И мы, со своей стороны, стараемся сделать наши дворовые территории комфортными и безопасными.

Записаться на приём к главе муниципального округа можно по телефону +7 (495) 911-01-14. Приём ведётся по адресу: Воронцовская улица, дом 21, с. 1, подъезд 4, этаж 5.

Связаться с Кареном Аперяном можно и через социальную сеть ВКонтакте по этой ссылке

ДЕЖУРНЫЙ ДЕПУТАТ

ВАЖЕН КАЖДЫЙ ДОМ

Об участии депутатов в таком важном для жильцов деле, как капитальный ремонт многоквартирных домов, рассказывает депутат Совета депутатов муниципального округа Таганский Тамара ГОРДЗЕЙКО.

— Тамара Васильевна, расскажите, пожалуйста, об особенностях капитального ремонта в Москве.

— Достаточно сказать, что региональная программа капитального ремонта в Москве — одна из самых масштабных программ модернизации жилых домов не только в России, но и во всём мире.

Чтобы выполнить такую серьёзную программу, важен не только строгий контроль, но и участие всех заинтересованных лиц, ведь капитальный ремонт непосредственно касается всех жильцов каждого конкретного дома.

Например, в одном доме жильцы считают, что освещение в местах общего пользования следует делать с датчиком движения, жильцы другого дома предпочитают осветительные приборы с датчиком звука, а жильцы третьего по старинке выбирают механические выключатели. И это самый простой пример.

А ведь бывают ситуации куда более сложные и спорные. Осуществлять контроль за проведением капитального ремонта и решать различные связанные с ним вопросы помогаем жильцам мы, муниципальные депутаты.

Также вместе с собственниками, представителями строительного контроля, Управой района, управляющей компанией и подрядной организацией мы участвуем в комиссиях по открытию и приёмке выполненных работ.

Реализация программы началась в 2015 году, а рассчитана она вплоть до 2044 года. Главные цели, которые стоят перед таким масштабным проектом: улучшение внешнего вида домов, повышение комфорта и безопасности, самого качества жизни, а также исправление проблем, возникших из-за проведённых в прежние годы неполных ремонтов.

— Как это происходит на практике?

— Бывает, что в ходе работ жильцы замечают какие-то недостатки, упущения, и тогда мы вместе с ними инициируем проведение комиссий по устранению этих недостатков до момента приёмки работ.

Недавно к нам обратились жильцы дома 7 на Абельмановской улице. Их беспокоило качество ремонта фасада. Вместе с главой муниципального округа Кареном Аперяном мы инициировали выездную инспекцию, вместе с жильцами осмотрели зону проводимых работ и зафиксировали основные недостатки: осыпание только что окрашенных элементов, нарушения технологии производства работ и другие.

Теперь вместе с жильцами будем добиваться того, чтобы подрядная организация учла все замечания и устранила их.

Вместе с коллегами-депутатами мы всегда поддерживаем наших жителей в решении возникающих проблем по капитальному ремонту и делаем всё возможное в пределах наших полномочий.

©АРХИВ РЕДАКЦИИ

Ознакомиться с перечнем многоквартирных домов, где проводится или будет проводиться капитальный ремонт, и закреплёнными за ними депутатами вы можете на официальном сайте муниципального округа Таганский

Связаться с Тамарой Гордзейко можно через социальные сети по этой ссылке

СОЦИАЛЬНАЯ ПОДДЕРЖКА

МЫ — СЕМЬЯ

Фото из архива редакции

Региональный общественный благотворительный фонд «Таганский детский фонд» совместно с ГБУ «Мой семейный центр "Семья"» и при поддержке проекта «Москва — добрый город» реализует Индивидуальную программу сопровождения замещающих семей. Об этой программе рассказывает депутат Совета депутатов муниципального округа Таганский, директор ГБУ «Мой семейный центр "Семья"» Татьяна ТРОИЦКАЯ.

Программа сопровождения замещающих семей — это поддержка опекунов и приёмных родителей, которые взяли ребёнка на воспитание. Главное в программе: каждая семья может рассчитывать на ту помощь, которая нужна именно этой семье с учётом её особенностей и ресурсов.

В ноябре, в канун празднования Дня матери, состоялось мероприятие «Мы — семья. Откровенный разговор». Это была встреча для семей, опекунов и родителей со специалистами, которые с ними работают.

Задача встречи: услышать от конкретных семей о том, какая им нужна помощь, какие существуют проблемы, какие из проблем уже решаются, а над какими нужно подумать, чтобы специалисты могли оказывать именно ту поддержку, которая необходима.

Мы обсудили множество важных вопросов — от обретения равновесия в семье, стабильности в отношениях до бесед о совместной деятельности, которая формирует систему семейных ценностей, эмоционально положительно сказывается на познавательной деятельности, ведёт к социально значимому творчеству и духовному общению.

Семьи пришли с детьми, и это важно — была организована праздничная программа, общий праздник. Совместный досуг, веселье и положительные эмоции объединяют и сплачивают семью. Когда дети и родители делают что-то вместе и могут разделить эту радость — это формирует и поддерживает позитивный и комфортный психологический климат.

Много времени было посвящено досугу семьи. Через досуг можно проследить, как в семье реализуются другие функции, в частности социализация детей. Это также прекрасная возможность привлечь детей к труду, развивать их познавательные способности и творческий потенциал.

Светящиеся от радости лица детей — это результат долгой, кропотливой работы специалистов и родителей-опекунов.

Специалисты центра и приёмные семьи делают одну большую важную работу: помогают детям обрести полноценную семью, где всегда рядом будут и мама, и папа. Поддержка таких семей важна, и если ребёнок стал счастливее — это самый ценный результат большого труда!

Связаться с Татьяной Троицкой можно через социальные сети по этой ссылке

ПРОКУРАТУРА РАЗЪЯСНЯЕТ

ОБРАЩЕНИЕ В ДОХОД ГОСУДАРСТВА ИМУЩЕСТВА ЗА СОВЕРШЕНИЕ КОРРУПЦИОННЫХ ПРАВОНАРУШЕНИЙ

Первый заместитель Таганского межрайонного прокурора г. Москвы Екатерина ДОКУЧАЕВА разъясняет:

В соответствии с положениями статей Конституции Российской Федерации, Федерального закона от 25.12.2008 № 273-ФЗ «О противодействии коррупции» (далее — Закон № 273) Российская Федерация является правовым государством, которое относит коррупцию к числу нетерпимых явлений, признаёт незаконными все формы её проявления, противодействие коррупции строится, помимо прочего, на основе принципа неотвратимости ответственности за совершение коррупционных правонарушений.

©АРХИВ РЕДАКЦИИ

Коррупция — это действия по злоупотреблению служебным положением, даче взятки, получению взятки, злоупотреблению полномочиями, коммерческому подкупу либо иному незаконному использованию физическим лицом своего должностного положения вопреки законным интересам общества и государства в целях получения выгоды в виде имущества или услуг имущественного характера для себя, третьих лиц либо незаконное предоставление такой выгоды другими физическими лицами.

За совершение коррупционных правонарушений, в соответствии с законодательством РФ, установлена уголовная, административная, гражданско-правовая и дисциплинарная ответственность.

В качестве гражданско-правовой меры ответственности статьёй 235 Гражданского кодекса РФ предусмотрена возможность принудительного изъятия судом у собственника имущества, когда им в соответствии с законодательством Российской Федерации о противодействии коррупции не представлены доказательства его приобретения на законные доходы.

Аналогичные правовые последствия регламентированы статьёй 169 Гражданского кодекса РФ, которая устанавливает возможность взыскания в доход Российской Федерации всего полученного по сделке сторонами, если она была заключена с целью, противной основам правопорядка или нравственности.

При этом, несмотря на то, что Федеральным законом от 03.12.2012 № 230-ФЗ «О контроле за соответствием расходов лиц, замещающих государственные должности, и иных лиц их доходам» установлен перечень имущества, с иском об обращении в доход Российской Федерации которого вправе обратиться прокурор (земельные участки, другие объекты недвижимости, транспортные средства, ценные бумаги, акции (доли участия, паи в уставных (складочных) капиталах организаций) в случае, если лицом, замещающим (занимающим) государственную должность, не представлено сведений, подтверждающих их приобретение на законные доходы, данный перечень не является исчерпывающим, поскольку вышеприведённые положения закона подлежат применению во взаимосвязи со ст. 128, 130 Гражданского кодекса РФ об объектах гражданских прав.

Так, в соответствии с системным толкованием указанных правовых норм применение такой меры гражданско-правовой ответственности как обращение имущества в доход государства возможно в отношении любых объектов гражданских прав (включая наличные деньги, недвижимое и движимое имущество, имущественные права (безналичные денежные средства, бездокументарные ценные бумаги и т.д.), поступивших в фактическое владение лица, замещающего (замещавшего) государственную либо муниципальную должность, в нарушение установленных законом запретов и ограничений, в том числе имущественных прав по договорам участия в долевом строительстве.

ТЕМА НОМЕРА

ДОСУГ И СПОРТ В РАЙОНЕ

О том, как выбираются некоммерческие организации, осуществляющие социальные программы, рассказывает глава муниципального округа Таганский Карен АПЕРЯН.

Эффективная работа с населением в организации досуговой, социально-воспитательной, физкультурно-оздоровительной и спортивной работы — неотъемлемый элемент социально-экономического и общественного развития района и города. Ведь от качества социальных программ и проектов зависят социальная активность подрастающего поколения, развитие культуры здорового образа жизни, профилактика безнадзорности.

Фото из архива редакции

Решение такой масштабной задачи начинается с формирования на уровне района культурно-досуговых и спортивных кружков и клубов, образовательных групп и спортивных сообществ, доступных для жителей разных возрастов.

Как проходит такой важный и ответственный процесс? Один из основных моментов — выбор некоммерческих организаций, которые и будут воплощать в жизнь социальные программы и проекты.

Прежде всего, Управа района организует для некоммерческих организаций конкурс. Затем конкурсная комиссия анализирует реалистичность и значимость каждого проекта, учитывает надёжность и качество участников конкурса, сопоставляет поданные заявки, после чего даёт рекомендации по определению победителя.

Далее материалы конкурсной комиссии вместе с рекомендациями передаются в Совет депутатов, который и принимает решение о победителе конкурса на реализацию социальной программы.

Совсем недавно в нашем районе прошёл такой конкурс. В результате были определены 11 социально ориентированных некоммерческих организаций, которые будут проводить в нашем районе досуговые, социально-воспитательные, физкультурно-оздоровительные и спортивные мероприятия. С радостью вам их представляю.

ОРГАНИЗАЦИИ ДОСУГОВОЙ, СОЦИАЛЬНО-ВОСПИТАТЕЛЬНОЙ, ФИЗКУЛЬТУРНО-ОЗДОРОВИТЕЛЬНОЙ И СПОРТИВНОЙ РАБОТЫ ТАГАНСКОГО РАЙОНА ГОРОДА МОСКВЫ

№	Наименование организации	Адрес	Контактные данные	Направления работы
1.	Детско-юношеский спортивный клуб «Тигрёнок» — филиал Межрегиональной общественной организации «Союз общественных объединений, содействующих развитию сётокан каратэ-до» (МОО «USKO»)	Малые Каменщики, д. 14	+7 (916) 322-21-89	Восточное боевое единоборство сётокан
2.	Всероссийская общественная организация «Союз добровольцев России»	Николоямский пер., д. 4/6, с. 3	+7 (910) 000-67-30 https://souzdobro.ru	Добровольческая деятельность
3.	Региональный общественный благотворительный фонд «Таганский детский фонд»	Библиотечная ул., д. 6	+7 (495) 911-74-49 http://charity-tcf.ru	**Детские кружки и образовательные группы** • Группы социальной адаптации для детей-инвалидов • Психологическая помощь для семей участников СВО (по запросу) • Психологическая помощь для родителей детей-инвалидов • Культурно-эстетическое развитие (досуговые мероприятия) • Гуманитарная помощь
4.	Ассоциация по содействию раскрытия потенциала личности «Центр эстетического и творческого развития детей и юношества "Гармония"»	Мартыновский пер., д. 8	+7 (915) 217-73-29 +7 (916) 596-57-97 http://garmoniya-kids.ru	• Танцевально-хореографическая студия • Студия современного танца • Изостудия • Вокальная студия • Подготовка к школе • Кружок раннего развития • Шахматы • Спортивная секция «Чой Кванг До» • Логопед-дефектолог • Школа живописи для взрослых
5.	Автономная некоммерческая организация «Центр эффективного обучения "Шаг за шагом"»	1-я Дубровская ул., д. 5	+7 (901) 543-50-19 https://vk.com/strana_v	• Монтессори, занятия для дошкольников • Группа «Вместе с мамой» • Подготовка к школе в комплексе с английским языком • Английский для дошкольников • Логопед • Живопись • Нейропсихолог • Курс «Ресурсное родительство»
6.	Автономная некоммерческая организация Центр культуры и творчества «Калитники»	Сергия Радонежского ул., д. 12, к. 2	+7 (968) 022-62-63 https://vk.com/zentr.kalitniki	ИЗО, подготовка к школе, лепка, мастер-классы
7.	Частное учреждение культуры «Театральный особнякъ»	Библиотечная ул., д. 23	+7 (926) 125-06-13 www.teatrosobnyak.ru	Спектакли для детей и взрослых. Детская театральная студия
8.	Автономная некоммерческая организация Центр поддержки материнства и безопасного детства «Мария мама»	Динамовская ул., д. 9, с. 1	+7 (495) 773-06-10 https://mariamama.ru	• Мастер-классы по первой помощи детям для родителей и педагогов • «Я умею оказывать первую помощь», для детей с 7 до 14 лет
9.	Автономная некоммерческая организация «Правовая защита и социальная поддержка пенсионеров, несовершеннолетних, инвалидов и ветеранов "Оберег"»	Котельническая наб., д. 1/15, к. Б	+7 (985) 241-18-49 https://anoobereg.su/	• Живопись • Английский • «Раннее, дошкольное и школьное развитие» • «Рисую вместе с мамой»
10.	Автономная некоммерческая организация «Центр развития киберспорта и интерактивных игр»	Краснохолмская наб., д. 11, с. 1	+7 (977) 751-64-41	Киберспорт
11.	Автономная некоммерческая организация «Детский центр единоборств»	Рабочая ул., д. 29В		• Кикбоксинг • Бокс • Самбо/дзюдо • Вольная борьба • Каратэ

ЭЛЕКТРОННЫЙ ДОМ

МОСКВИЧИ ЗАХОДЯТ В «ЭЛЕКТРОННЫЙ ДОМ» ПО 400 РАЗ В ДЕНЬ

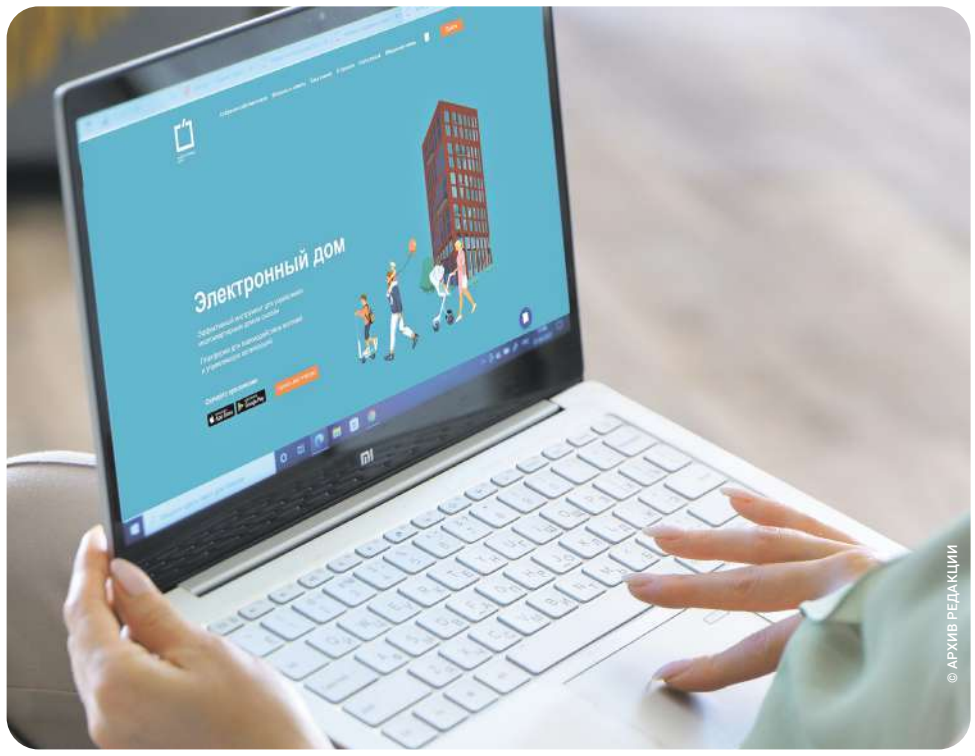

© АРХИВ РЕДАКЦИИ

Всё больше москвичей оценивают удобство и простоту использования сервиса «Электронный дом» — ежедневно на платформу поступает, в среднем, более 400 заявок. За всё же время работы системы — с ноября 2020 года — специалисты уже решили более 110 тысяч вопросов, связанных с уборкой, ответили на 60 тысяч заявок по эксплуатации лифтов и более 30 тысяч раз вызванные через «Электронный дом» мастера чинили двери в подъездах.

Через платформу «Электронный дом» жители столицы решают самые разные вопросы — от неполадок в квартире или подъезде до проблем во дворе или на придомовой территории. Все эти заявки можно оставить как с помощью мобильного приложения, так и на сайте ed.mos.ru.

«В личном кабинете нужно перейти в раздел "Заявки", создать новую заявку, выбрать адрес и заполнить форму. Система предложит указать один из шести объектов (двор, дом, квартира, крыша, подвал, подъезд), категорию, тему и добавить описание ситуации», — напоминает руководитель государственного казённого учреждения «Новые технологии управления» Александр Пищелко.

Срок исполнения заявки, конечно, зависит от конкретного вопроса, но в среднем на решение проблемы уходит от одного до семи дней.

К «Электронному дому» уже подключены жильцы 99% многоквартирных домов в Москве. А значит, весь набор сервисов и услуг доступен подавляющему большинству жителей столицы.

К слову, в «Электронном доме» собрана вся необходимая справочная информация, касающаяся ЖКХ, и написанная доступным языком. Портал — и это очень важно для жильцов многоквартирных домов — даёт возможность проводить общие собрания собственников. Тут можно узнать новости дома и района, войти в чат с соседями, здесь функционирует онлайн-диспетчерская, сюда можно передавать показания счётчиков.

Последней функцией москвичи воспользовались уже почти 600 тысяч раз. За каждые переданные показатели начисляется по 10 или 20 баллов (в зависимости от типа учётной записи на портале mos.ru). Всего за время действия программы начислено свыше 8,5 млн баллов, которые теперь можно обменять на услуги и товары на сайте «Миллион призов» или перевести их в благотворительные фонды.

ГОСАВТОИНСПЕКЦИЯ МОСКВЫ

ВОТ ПО ДОРОГЕ ЕДЕТ СИМ...

Один из героев замечательного романа братьев Стругацких «Понедельник начинается в субботу» написал стих: «Вот по дороге едет ЗИМ, и им я буду задавим...». Прошли годы, сейчас мало кто помнит об автомобилях марки ЗИМ, зато давить народ принялись СИМы.

Москва стала лидером антирейтинга по аварийности с участием средств индивидуальной мобильности (СИМ) — электросамокатов, скейтбордов, гироскутеров, сигвеев, моноколёс и других модных средств передвижения. В столице за первые 10 месяцев 2023 года зафиксировано 732 различных ДТП с СИМ, и это — в 4 раза больше, чем за аналогичный период 2022 года.

При этом большая часть этих аварий приходится на устройства, взятые напрокат.

«Рост популярности прокатных СИМ дал нам значительную долю аварийности, к сожалению. 72% дорожно-транспортных происшествий произошли на прокатных средствах индивидуальной мобильности. В том числе два человека погибли, 594 — получили ранения», — сообщил замначальника Управления Госавтоинспекции ГУ МВД России по городу Москве Евгений Логиновский во время дискуссии на круглом столе «Первые итоги применения положений Правил дорожного движения по электросамокатам. Направления совершенствования регулирования».

Подобная статистика вызывает озабоченность московских законодателей, поэтому неудивительно стремление столичных властей ввести определённые законодательные рамки применения СИМ.

© Ярослав Чингаев / Агентство «Москва»

Самым частым видом ДТП с участием СИМ в Москве стали столкновения с другими транспортными средствами или объектами городской инфраструктуры, таких происшествий — 57% от всего количества аварий. Нередки и случаи наездов на пешеходов — 31%.

Примечательно, что с каждым месяцем в 2023 году количество ДТП с участием СИМ только возрастало, достигнув своего пика в сентябре, когда было зафиксировано 174 таких аварии.

«Решение основной проблемы — неопределённость правового статуса пользователя СИМ. Поэтому предлагается ввести в КоАП РФ новый субъект ответственности — лицо, управляющее СИМ. Это позволит распространить на них ряд составов КоАП РФ, связанных с нарушением ПДД, а также предусмотреть повышение ответственности, если правонарушения совершены в состоянии алкогольного опьянения», — сообщил спикер Московской городской думы Алексей Шапошников.

Кроме того, рассматривается возможность установить силами шеринговых (прокатных) компаний «автоматическое снижение скорости СИМ до 20 км/ч в соответствующих зонах, прежде всего это жилой сектор».

В настоящий момент Мосгордума планирует направить свои предложения в Госдуму, чтобы внести изменения в КоАП, а также в правительство — для корректирования ПДД.

ДЕТСКАЯ МУЗЫКАЛЬНАЯ ШКОЛА

КОНЦЕРТ КО ДНЮ НАРОДНОГО ЕДИНСТВА

Депутат Совета депутатов муниципального округа Таганский, директор Детской музыкальной школы имени М.М. Ипполитова-Иванова Ольга ЧЕРЕЗОВА рассказывает о концертной программе, посвящённой Дню народного единства, которую талантливые юные музыканты подготовили для жителей нашего района.

Ребята выступили в центре московского долголетия на улице Сергия Радонежского. Прозвучали известные и любимые всеми поколениями прекрасные песни на стихи Николая Добронравова, произведения П.И. Чайковского, П. Цыганкова, А. Пьяццоллы.

Публика очень тепло принимала молодых артистов, каждый номер сопровождался бурными аплодисментами.

Детская музыкальная школа им. М.М. Ипполитова-Иванова на Таганке — одна из старейших в Москве, со сложившимися традициями, уникальным педагогическим коллективом, выдающимися выпускниками и талантливыми воспитанниками. Школа работает с 1920 года.

Среди наших выпускников — плеяда великолепных музыкантов, вписавших своё имя в историю отечественной и мировой музыкальной культуры. Когда-то в школе учились всемирно известный пианист Владимир Ашкенази, профессор Московской консерватории им. П.И. Чайковского Михаил Воскресенский, народная артистка СССР Алла Пугачёва, солистка Большого театра России Евгения Сегенюк, композитор Алексей Шелыгин и многие другие замечательные музыканты и деятели искусств.

Сегодня высокопрофессиональные педагоги школы сочетают традиции классического музыкального и художественно-эстетического образования с современными передовыми разработками в этой сфере. Среди наших преподавателей есть заслуженные артисты России, заслуженные работники культуры РФ, почётные работники культуры Москвы, победители городского конкурса профессионального мастерства. К своему столетнему юбилею в 2020 году школа награждена Благодарностью Мэра Москвы.

В настоящее время у нас занимаются более 400 детей от 6 до 18 лет по направлениям: фортепиано, вокал, струнные, духовые и народные инструменты. Дети принимают участие в городских и всероссийских конкурсах.

Наша школа активно участвует и в культурной жизни Таганского района. Мы регулярно выступаем на районных фестивалях, наши воспитанники уже традиционно готовят праздничные концертные программы для жителей. В наших планах совместный с центром московского долголетия Таганского района проект «Творчество поколений», который, несомненно, будет ярким и интересным.

При этом среди наших воспитанников не только жители Таганки, которым, безусловно, повезло с расположением уникальной школы, но и ребята из других районов Москвы и даже Подмосковья.

Стать учеником нашей школы по любому из направлений обучения могут дети от 6 до 18 лет после прохождения вступительного тестирования.

Подробнее об условиях поступления и обучения можно узнать по этой ссылке

Связаться с Ольгой Черезовой можно через социальную сеть ВКонтакте по ссылке

©АРХИВ РЕДАКЦИИ

МОСКВОВЕДЕНИЕ

ИНТЕРЕСНЫЕ ФАКТЫ О ТАГАНКЕ

ФОТО: © АРХИВ РЕДАКЦИИ

О том, на чём стоит земля Таганская, рассказывает депутат Совета депутатов муниципального округа Таганский Светлана ГОНЧАРОВА.

КАК НАС ТЕПЕРЬ НАЗЫВАТЬ

Неофициальным годом основания нашего района можно считать 1272-й, когда при князе Данииле Московском Крутицкий холм был отдан в ведомство Сарской епархии. Тогда возникают Крутицкий монастырь и Крутицкое подворье. Именно здесь Минин и Пожарский клялись освободить Русь от польских захватчиков.

В конце XIV века столица начинает активно развиваться, и территория современного Таганского района — как местность на левом берегу Яузы — получила название Заяузье. Именно через Заяузье в 1380 году войска Дмитрия Донского шли на битву на Куликовом поле. Свои полки он собирал у нас на Таганке, на площади Яузских ворот.

КРУТИЦКОЕ ПОДВОРЬЕ

Современное название район берёт от некогда существовавшей здесь слободы. Её жители изготавливали таганы — специальные треноги-подставки для котлов для приготовления пищи на открытом огне. Они до сих пор украшают герб района.

Своё современное название Таганский район получил в 1936 году, но его границы лишь частично совпадали с теми, что мы видим сегодня. В 1960 году район переименовали в Ждановский.

Нынешние границы и название Таганский приобрёл после административно-территориальной реформы 1995 года.

УЛИЦЫ ТАГАНКИ

Товарищеский переулок, который проходит от Таганской до Добровольческой улицы, своё привычное нам название получил в 1919 году. Раньше этот переулок назывался Чёртовым. Старообрядцы, которые там жили, обратились к властям города с просьбой о переименовании, и переулок переименовали… в Дурной.

Верхнюю Радищевскую улицу в разные годы называли Болвановской или Верхней Болвановкой. Известно также название Николоболвановская — по храму Николая Чудотворца на Болвановке. В XVII веке здесь, предположительно, существовала Болвановская слобода — поселение мастеров, занимавшихся изготовлением шляпных болванок.

ТОВАРИЩЕСКИЙ ПЕРЕУЛОК

ВЕРХНЯЯ РАДИЩЕВСКЯ УЛИЦА

ШКОЛЬНАЯ УЛИЦА

Школьная улица стала называться таковой в 1923 году. До этого она носила имя 1-й Рогожской, а ещё ранее была известна как Тележная и Крутоярская. Улица сформировалась в XVI веке как одна из главных улиц Рогожской ямской слободы.

МЫ БЫЛИ ПЕРВЫМИ

Первый жилой дом, построенный в Москве после революции, появился именно на Таганке. В 1923 году был торжественно заселён дом завода «Динамо» на Сорокосвятской улице, которую в 1924 году переименовали в Динамовскую.

Крупнейшей послевоенной стройкой Таганки стала жилая высотка на Котельнической набережной, которая, кстати, была **заселена первой** из всех жилых высоток.

Первый Московский часовой завод — **первый государственный часовой завод**, основанный в 1930 году, находился у нас в районе на Марксистской улице. Выпускал знаменитые часы «Полёт».

Первую неоновую вывеску в Москве увидели именно жители Таганки. В 1930-х надпись «Сад» для местного парка изготовил инженер-светотехник А. Селезнёв, впервые использовавший в рекламе газосветную трубку.

В 1954 году в Таганском парке **впервые вышла на лёд** юная фигуристка — будущая олимпийская чемпионка Ирина Роднина.

Связаться со Светланой Гончаровой можно через социальную сеть ВКонтакте:

ЭКСКУРСИОННЫЕ МАРШРУТЫ

КИНОШНАЯ КАРТА МОСКВЫ

Платёжная система «Мир» и ведущий отечественный портал о кино «Кино-Театр.Ру» в рамках спецпроекта «Кинокарта России» разработали специальные экскурсии по Москве, которые можно совершить на городском транспорте: на маршрутах автобуса М3, трамвая № 3 и речного трамвая «Сердце столицы».

В ходе этого кинопутешествия можно узнать, где снимались сцены из фильмов «Москва слезам не верит», «Служебный роман», «Джентльмены удачи», «Застава Ильича» и других знаменитых кинокартин.

Чтобы принять участие в киноэкскурсии, нужно сесть на один из указанных видов транспорта, оплатить проезд картой «Мир» в смартфоне и загрузить нужный киномаршрут (https://spec.kino-teatr.ru/nspk/). Карточки с рассказами о съёмках будут меняться с каждой остановкой общественного транспорта.

Озвучил киноэкскурсии известный актёр театра и кино Никита Тарасов.

«Для нас это очень важный этап развития проекта "Кинокарта". Он становится всё более доступным и находит применение в обычной жизни. Теперь поездки на общественном транспорте станут интереснее и превратятся из обычного передвижения на работу, в школу или домой в увлекательное и познавательное путешествие в мир кино», — говорит главный редактор портала «Кино-Театр.Ру» Жан Просянов.

«Для меня было огромным удовольствием поучаствовать в этом проекте, — признаётся актёр Никита Тарасов. — Москва — очень кинематографичный город. Я сам иногда, гуляя, ловлю себя на мысли, что на этом перекрёстке снимали такой-то фильм, а вот в этом доме такой-то».

© Андрей Журавлев / Фотобанк Лори

© Яков Филимонов / Фотобанк Лори

Интерактивный проект «Кинокарта России» был запущен в мае этого года порталом «Кино-Театр.Ру» при поддержке Института развития интернета и в партнёрстве с Ассоциацией продюсеров кино и телевидения. Проект представляет онлайн-карту значимых для киноиндустрии географических мест. Благодаря ей можно узнать адреса, где снимались или снимаются сейчас известные фильмы и сериалы.

Особенность «Кинокарты»: добавлять кинометки могут не только создатели проекта и авторы фильмов, но и обычные пользователи, сопровождая их личными историями и собственными фото.

На основе этих меток в разных регионах России уже создано более 10 киномаршрутов.

ПОЛЕЗНЫЕ АДРЕСА

ОБЩЕСТВЕННЫЕ ПУНКТЫ ОХРАНЫ ПОРЯДКА

С какой целью создавались Общественные пункты охраны порядка, что входит в их компетенцию и где они расположены в Таганском районе, рассказывает депутат Елена СМИРНОВА.

©АРХИВ РЕДАКЦИИ

Общественные пункты охраны порядка в городе Москве — это государственно-общественные объединения. Они были созданы на основании Закона города Москвы от 10 декабря 2003 года № 77 «Об общественных пунктах охраны порядка в городе Москве» по решению префектур административных округов города Москвы.

Цель ОПОП — содействие органам государственной власти в обеспечении общественного порядка со стороны органов территориального общественного самоуправления, предприятий и организаций, общественных и иных объединений, в том числе народных дружин, товариществ собственников жилья, жилищных и жилищно-строительных кооперативов, расположенных на территориях, закреплённых за ОПОП, а также со стороны жителей города Москвы.

ОПОП оказывают содействие органам государственной власти города Москвы в решении следующих основных задач:

- обеспечение охраны общественного порядка, общественной, личной безопасности граждан, охраны их собственности;
- профилактика беспризорности и безнадзорности несовершеннолетних, осуществление контроля за их поведением в общественных местах, организация культурного досуга несовершеннолетних по месту жительства;
- соблюдение порядка использования, содержания, эксплуатации жилых домов, а также придомовых и дворовых территорий;
- обеспечение пожарной безопасности жилых домов и других объектов, расположенных в жилых зонах;
- организация дорожного движения в жилых зонах, а также содержание гаражных строений и автостоянок;
- соблюдение правил благоустройства, охраны объектов благоустройства и зелёных насаждений в жилых зонах;
- контроль за использованием земель;
- обеспечение санитарного состояния территории;
- организация содержания животных.

Общественные пункты охраны правопорядка, расположенные на территории Таганского района:

1. *ОПОП 42: Большая Калитниковская ул., д. 42/5, к. 1.*
2. *ОПОП 43: Волгоградский пр-т, д. 7.*
3. *ОПОП 44: Марксистская ул., д. 5, под. 6.*
4. *ОПОП 45: Ковров пер., д. 4, к. 2.*
5. *ОПОП 46: 1-я Дубровская ул., д. 5А.*
6. *ОПОП 47: Краснохолмская наб., д. 1/15.*
7. *ОПОП 48: Гончарная ул., д. 26, к. 1.*
8. *ОПОП 49 (ОПОП ЦАО): Марксистская ул., д. 9.*
9. *ОПОП 50: Землянский пер., д. 3.*
10. *ОПОП 51: Большой Рогожский пер., д. 10, к. 2.*
11. *ОПОП 52: Библиотечная ул., д. 6, под. 4.*
12. *ОПОП 53: Новорогожская ул., д. 5, под. 5.*

ТАГАНСКИЙ муниципальный округ
ГАЗЕТА АППАРАТА СОВЕТА ДЕПУТАТОВ МУНИЦИПАЛЬНОГО ОКРУГА ТАГАНСКИЙ В ГОРОДЕ МОСКВЕ
ОБЩЕСТВЕННО-ПОЛИТИЧЕСКОЕ ИЗДАНИЕ

Газета зарегистрирована в Управлении Федеральной службы по надзору в сфере связи, информационных технологий и массовых коммуникаций по Центральному федеральному округу
Свидетельство о регистрации: ПИ № ТУ50-02289 от 24.11.2015 г.
Адрес редакции: 109147, г. Москва, Воронцовская ул., д. 21, стр. 1
Тел.: +7 (495) 911-01-14
E-mail: tug-mun@mail.ru

Учредитель: аппарат Совета депутатов муниципального округа Таганский
Издатель: ООО «Издательство «Планета», 125000, г. Москва, ул. Тверская, д. 20, стр. 3, пом. 5
Главный редактор: Багров Роман Александрович
Дизайнер: Даняева Анна Петровна

Отпечатано в филиале ОАО «ПФОП» «Волоколамская типография»: 143600, г. Волоколамск, ул. Парковая, д. 9.
Дата выхода в свет: 27.11.2023 г.
Тираж: 24 409. **Заказ:** 4303-23.
Распространяется бесплатно. Может содержать материалы 12+
Элементы дизайна:
© Ibrandify-Freepik, © Jcomp-Freepik, © Rawpixel.com-Freepik

12+